

Den årlige statistik på de sikrede institutioner

2023



Danske Regioner

28. juni 2024 (opdateret pr. 6. november 2024)

Indholdsfortegnelse

Resumé.....	3
Kapacitet	4
Antal anbringelser og opholdsdage over tid.....	5
Anbringelser og opholdsdage fordelt på alder og køn	7
Uledsagede flygtninge.....	11
Anbringelsesgrundlag	12
Udvikling i anbringelsesgrundlag	16
Ungdomskriminalitetsnævnet	21
Isolation.....	23
Afbrudte ophold.....	24
Belægning	25
Bilag 1.....	30

Resumé

Danske Regioner publicerer hvert år en samlet statistik for de sikrede døgninstitutioner for børn og unge. Statistikken er baseret på optællinger fra de sikrede institutioner, som indberetter oplysninger til Danske Regioner. De indberettende institutioner er: Sønderbro (Københavns Kommune), Sølager (Region Hovedstaden), Stevnfortet og Bakkegården (Region Sjælland), Egely (Region Syddanmark), Grenen og Koglen (Region Midtjylland) og Kompasset (Region Nordjylland).

Statistikken indeholder oplysninger om kapacitet, antal anbringelser og opholdsdage, fordeling af køn og alder, antallet af uledsagede flygtninge, anbringelsesgrundlag, isolation og afbrudte ophold. Foruden dette indeholder statistikken også en oversigt over belægningen på de sikrede institutioner.

Den 1. januar 2023 blev antallet af pladser udvidet fra 120 til 121 ved tilføjelse af en ekstra plads til Egelys normerede sikrede pladser. De særligt sikrede pladser tæller i 2023 stadig 10 pladser til sammen og er fordelt mellem institutionerne Egely og Grenen.

I 2023 drev de sikrede institutioner således 121 pladser inkl. de 10 særligt sikrede pladser samt tre flekspladser på Sølager. Flexpladserne tages dog kun i brug, såfremt efterspørgslen overstiger de normerede pladser i drift.

Belægningsprocenten for 2023 ligger på 89 procent for institutioner samlet set. Nogle institutioner har høje belægningsstal næsten hele året, mens det for andre institutioner kun gælder i kortere perioder. Opgørelsen er beregnet ud fra antal normerede pladser og tager ikke højde for, at der i perioder kan være pladser ude af drift grundet eksempelvis ombygning/renovation af værelser eller børn eller unge som optager mere end én plads.

I 2023 var der i alt 469 anbringelser, hvilket er et fald på 9 anbringelser sammenlignet med år 2022 (*se bilag 1 for den historiske udvikling*). Det gennemsnitlige antal opholdsdage i 2023 lå på 82 dage. Den mest hyppige anbringelsesårsag blandt unge har de seneste 20 år været varetægtssurrogat, hvilket også gjorde sig gældende i 2023. Der har de seneste 10 år været en udvikling hen imod, at flere og flere unge anbringes på sociale pladser. Det betyder, at de anbringes af kommunen jf. serviceloven. I 2023 udgjorde de sociale anbringelser 46,7 procent af de samlede anbringelser.

I 2023 bestod fordelingen af køn på det samlede antal anbringelser af 79 procent anbragte drenge og 21 procent anbragte piger. Anbragte piger havde i 2023 i gennemsnit 91 opholdsdage på en sikrede institution, hvorimod drenge i gennemsnit havde 79 opholdsdage. I 2023 var 68 procent af de unge anbragte mellem 16 og 17 år, og denne gruppe udgør dermed den største andel. Derudover var 19 procent af de unge anbragte 15 år, imens 12 procent var under 15 år gammel og 1 procent var over 17 år gammel.

Antallet af anbringelser af uledsagede flygtninge var i 2023 på 15 personer. Det gennemsnitlige antal opholdsdage for de uledsagede flygtninge var i 2023 på 64 dage.

Statistikken indeholder desuden også en opgørelse over antallet af gange, der er foretaget isolation jf. lov om voksenansvar for anbragte børn. I 2023 blev der i alt foretaget isolation 40 gange på de sikrede institutioner. Antallet af afbrudte ophold lå samlet set på 87.

Kapacitet

Tabel 1.1: Oversigt over kapaciteten på de sikrede institutioner fra 2013-2023

	2013	2014	2015	2016	2017	2018	2019	2020	2021	2022	2023
Antal normerede sikrede pladser	126	126	126	123	106	106	106	106	106	117	118
<i>Heraf særligt sikrede pladser</i>	-	-	-	-	10	10	10	10	10	10	10
Antal flekspladser	-	-	-	-	6	6	6	6	6	3	3
I alt	126	126	126	123	112	112	112	112	112	120	121

Tabel 1.2: Antal pladser og belægningsprocent på de enkelte institutioner for 2023

Region/kommune	Institution	Gennemsnitligt antal pladser inkl. særligt sikrede og flekspladser	Unikke anbragte	Belægningsprocent (%)
Københavns Kommune	Sønderbro	18	85	107
Region Hovedstaden	Sølager	15	74	90
	Sølager flekspladser	3	-	-
Region Sjælland	Stevnsfortet	11	45	79
	Bakkegården	15	47	75
Region Syddanmark	Egely	16	64	78
	Egely særligt sikret	5	9	72
Region Midtjylland	Grenen	12	42	95
	Grenen særligt sikret	5	13	89
	Koglen	11	35	98
Region Nordjylland	Kompasset	10	39	95
I alt		121	453	89

Note 1: Det er kun Sølager som har flekspladser. Flexpladserne tages kun i brug, såfremt efterspørgslen overstiger de 118 normerede pladser. Belægningsprocenten for flekspladserne indgår derfor også i Sølagers belægningsprocent.

Note 2: Belægningsprocenten for institutionerne er udregnet ud fra et gennemsnit af institutionens normerede pladser divideret med det de belagte opholdsdage. Opgørelsen tager ikke højde for, at der i perioder kan være pladser ude af drift grundet eksempelvis ombygning/renovation af værelser eller børn eller unge som optager mere end én plads.

Note 3: Bemærk at der er forskel på antal anbragte og antal anbringelser, da personer godt kan anbringes flere gange. Dette er forklaringen på at antal unikke anbragte og antal anbringelser ikke er ens.

Antal anbringelser og opholdsdage over tid

Figur 2.1: Antal anbringelser i alt fra 2013-2023

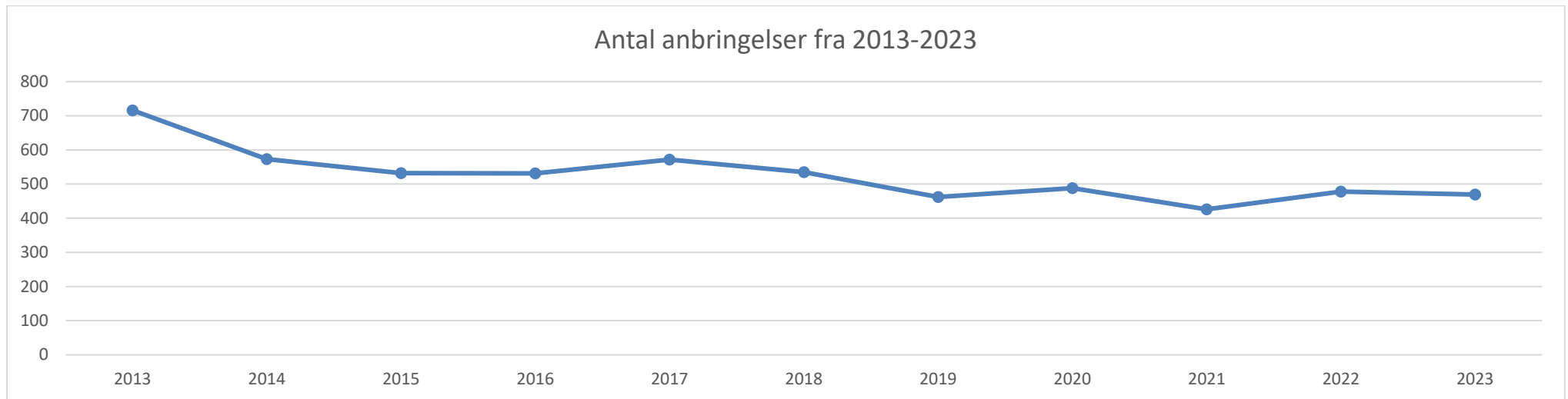

Figur 2.2: Gennemsnitlige antal opholdsdage fra 2013-2023

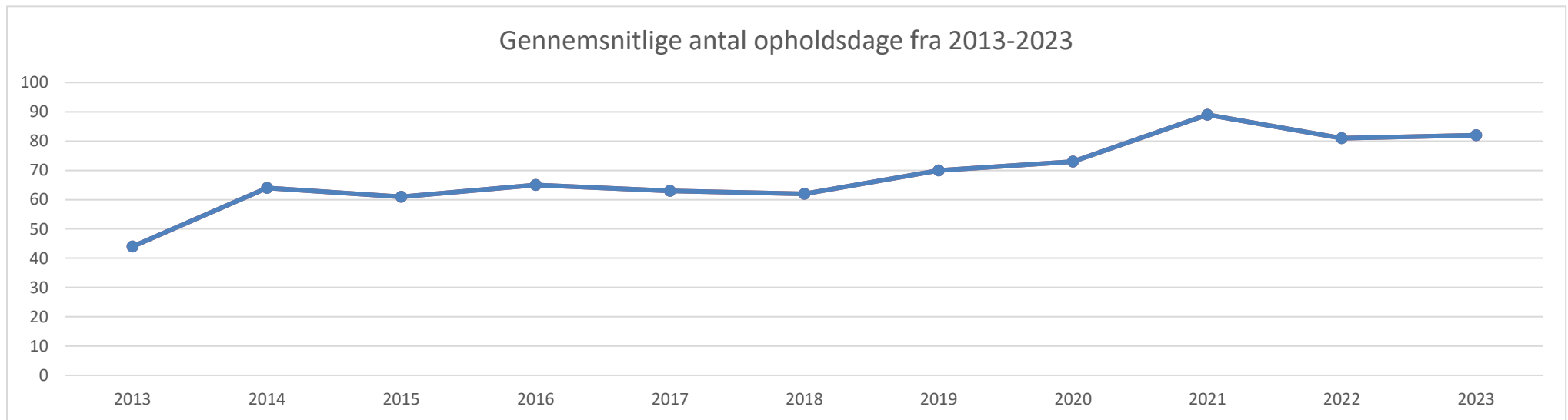

Tabel 2.1 Oversigt over anbringelser 2013-2023

	2013	2014	2015	2016	2017	2018	2019	2020	2021	2022	2023
Antal anbringelser	716	573	532	531	572	535	462	488	426	478	469
Antal anbringelser piger	-	-	52	57	45	61	69	85	89	104	100
Antal anbringelser drenge	-	-	475	474	527	474	393	403	334	375	369
Antal opholdsdage	31.660	30.746	32.502	34.516	36.196	33.329	32.414	35.775	37.712	37.600	38.267
Antal opholdsdage piger	-	-	3.622	4.855	4.061	4.309	5.438	7.388	7.724	9.623	9.076
Antal opholdsdage drenge	-	-	28.836	29.661	32.135	29.158	26.976	28.387	29.855	28.875	29.191
Gens. antal opholdsdage	53	64	61	65	63	62	70	73	89	81	82
Antal anbringelser under 15 år	14	15	18	25	25	48	57	41	37	57	56
Antal opholdsdage under 15 år	672	886	1.404	1.977	2.139	4.038	4.720	3.867	3.370	5.707	5.919
Gens. antal opholdsdage under 15 år	48	59	78	79	86	84	83	94	91	100	106
Belægningsprocent	81	77	77	82	91	90	82	93	101	93	89
Afbrudte ophold	109	87	56	62	80	71	65	43	36	63	87
Overflytning til anden sikret institution	69	46	27	21	41	33	20	19	10	16	38
Overflytning til fængsel/arrest	39	25	21	18	27	23	24	19	19	17	23
Rømninger	1	16	8	17	8	15	18	4	7	14	6
Udeblivelser	-	-	-	-	-	-	-	-	-	-	3
Undvigelse	-	-	-	-	-	-	-	-	-	-	10
Andet	-	-	1	15	4	-	3	1	1	16	7

Se bilag 1 for tabeloversigt over anbringelser fra 1996-2023.

Anbringelser og opholdsdage fordelt på alder og køn

Figur 3.1: Antal anbringelser fordelt på alder 2023

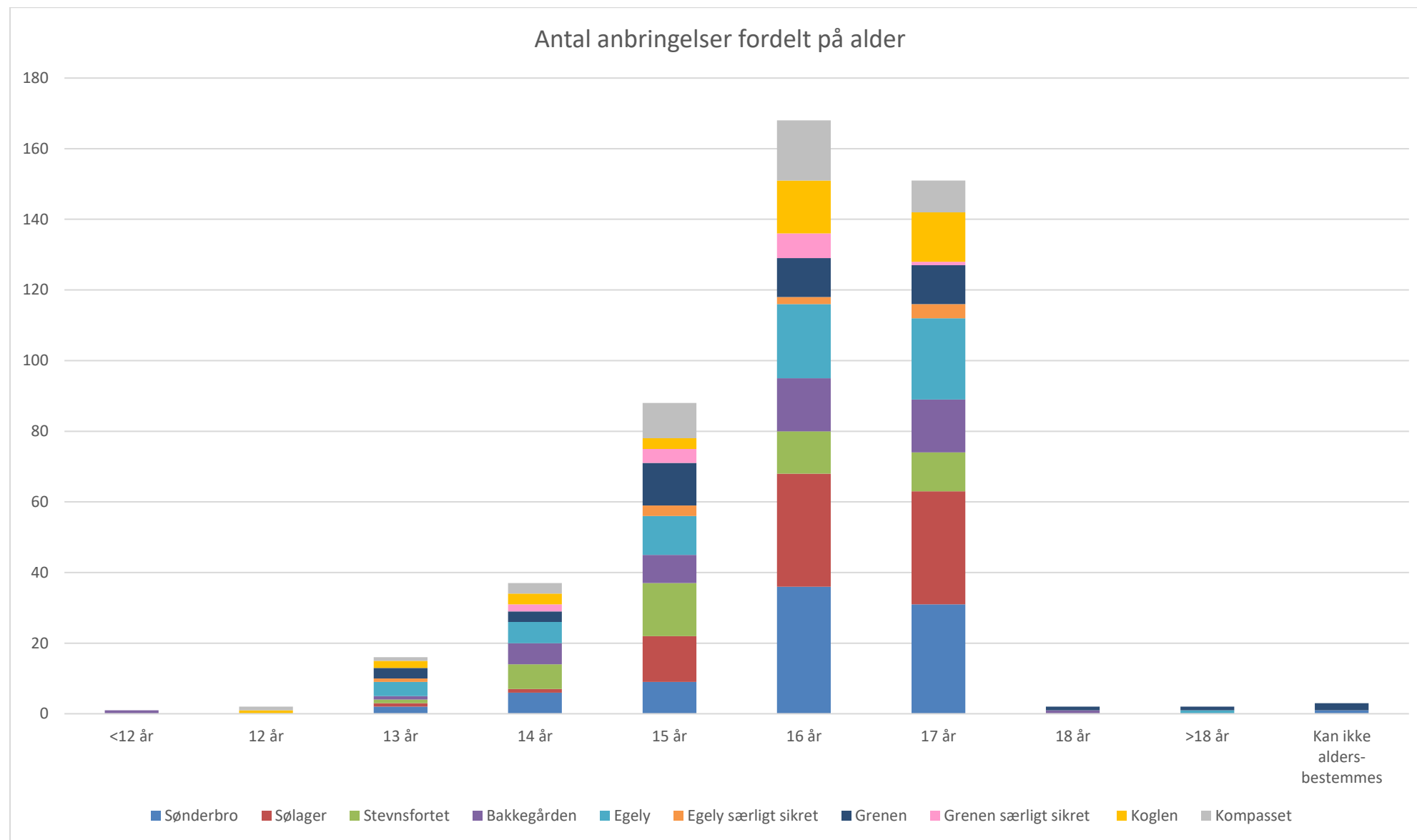

Tabel 3.1: Fordeling i alder efter antal anbringelser 2023

Region/kommune	Institution	Antal anbringelser									Kan ikke alders- bestemmes	I alt
		<12 år	12 år	13 år	14 år	15 år	16 år	17 år	18 år	>18 år		
Københavns Kommune	Sønderbro	0	0	2	6	9	36	31	0	0	1	85
Region Hovedstaden	Sølager	0	0	1	1	13	32	32	0	0	0	79
Region Sjælland	Stevnsfortet	0	0	1	7	14	12	11	0	0	0	45
	Bakkegården	1	0	1	6	8	15	15	1	0	0	47
Region Syddanmark	Egely	0	0	4	6	11	21	23	0	1	0	66
	Egely særligt sikret	0	0	1	0	3	2	4	0	0	0	10
Region Midtjylland	Grenen	0	0	3	3	12	11	11	1	1	2	44
	Grenen særligt sikret	0	0	0	2	4	7	1	0	0	0	14
Region Nordjylland	Koglen	0	1	2	3	3	15	14	0	0	0	38
Region Nordjylland	Kompasset	0	1	1	3	10	17	9	0	0	0	41
I alt		1	2	16	37	88	167	150	2	2	3	469

Note 4: Alder opgøres som barnets eller den unges alder ved anbringelse.

Tabel 3.2: Fordeling i alder efter antal opholdsdage 2023

Region/kommune	Institution	Antal opholdsdage									Kan ikke alders- bestemmes	I alt
		<12 år	12 år	13 år	14 år	15 år	16 år	17 år	18 år	>18 år		
Københavns Kommune	Sønderbro	0	0	207	962	655	3.037	2.051	0	0	94	7.006
Region Hovedstaden	Sølager	0	0	54	130	711	2.029	1.981	0	0	0	4.905
Region Sjælland	Stevnsfortet	0	0	62	684	1.050	873	494	0	0	0	3.163
	Bakkegården	166	0	129	290	771	1.631	1.050	96	0	0	4.133
Region Syddanmark	Egely	0	0	347	454	1.157	1.357	1.201	0	21	0	4.537
	Egely særligt sikret	0	0	143	0	401	253	521	0	0	0	1.318
Region Midtjylland	Grenen	0	0	400	540	933	1.270	685	11	40	286	4.165
	Grenen særligt sikret	0	0	0	320	528	710	69	0	0	0	1.627
	Koglen	0	52	120	255	589	1.938	980	0	0	0	3.934
Region Nordjylland	Kompasset	0	181	174	249	1.037	1.322	516	0	0	0	3.479
I alt		166	233	1.636	3.884	7.832	14.420	9.548	107	61	380	38.267

Figur 3.2: Fordeling på køn 2023

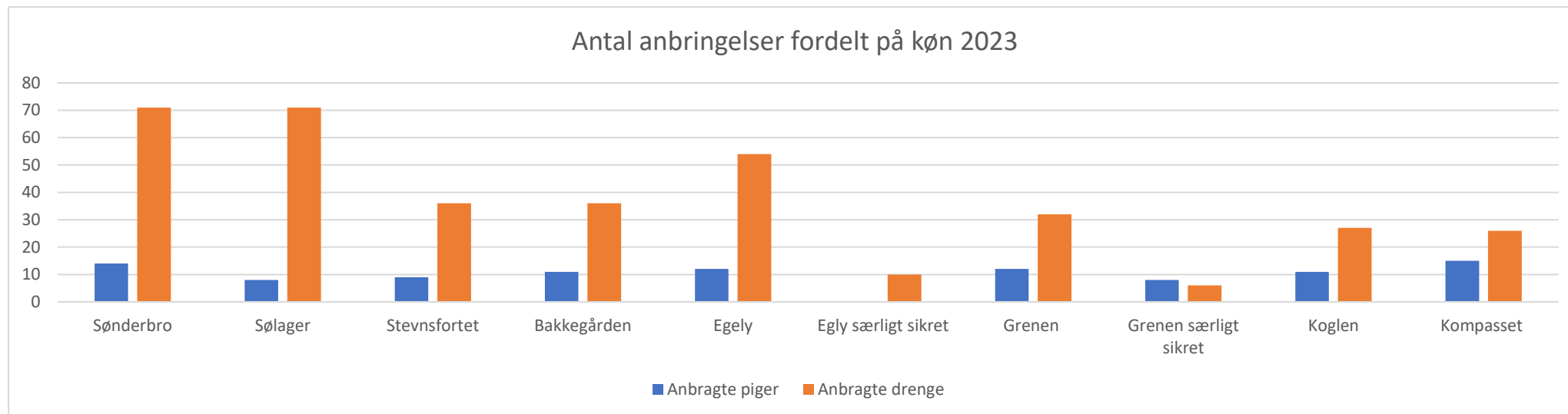

Tabel 3.3: Fordeling af køn på antal anbringelser og antal opholdsdage 2023

Region/kommune	Institution	Antal anbringelser piger	Antal anbringelser drenge	Antal opholdsdage piger	Antal opholdsdage drenge
Københavns Kommune	Sønderbro	14	71	810	6.196
Region Hovedstaden	Sølager	8	71	628	4.277
Region Sjælland	Stevnsfortet	9	36	725	2.438
	Bakkegården	11	36	845	3.288
Region Syddanmark	Egely	12	54	872	3.665
	Egely særligt sikret	0	10	0	1.318
Region Midtjylland	Grenen	12	32	1.460	2.705
	Grenen særligt sikret	8	6	1.064	563
	Koglen	11	27	1.068	2.866
Region Nordjylland	Kompasset	15	26	1.604	1.875
I alt		100	369	9.076	29.191

Uledsagede flygtninge

Figur 4.1: Antal anbringelser af uledsagede flygtninge fra 2016-2023

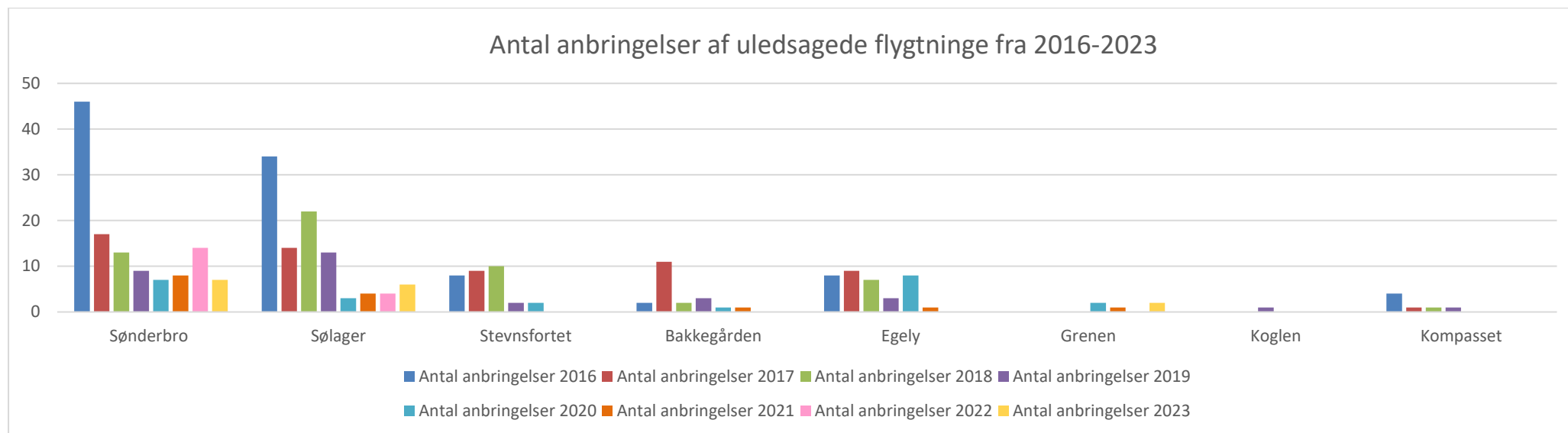

Note 5: Danske Regioner har ingen data på antal anbringelser af uledsagede flygtninge fra før 2016.

Tabel 4.1: Antal anbringelser af og opholdsdage for uledsagede flygtninge 2023

Region/kommune	Institution	Antal anbringelser	Antal opholdsdage
Københavns Kommune	Sønderbro	7	309
Region Hovedstaden	Sølager	6	359
Region Sjælland	Stevnsfortet	0	0
	Bakkegården	0	0
Region Syddanmark	Egely	0	0
	Egely særligt sikret	0	0
Region Midtjylland	Grenen	2	286
	Grenen særligt sikret	0	0
Region Nordjylland	Koglen	0	0
Region Nordjylland	Kompasset	0	0
I alt		15	954

Anbringelsesgrundlag

Figur 5.1: Fordeling af anbringelser på anbringelsesgrundlag i procent 2023

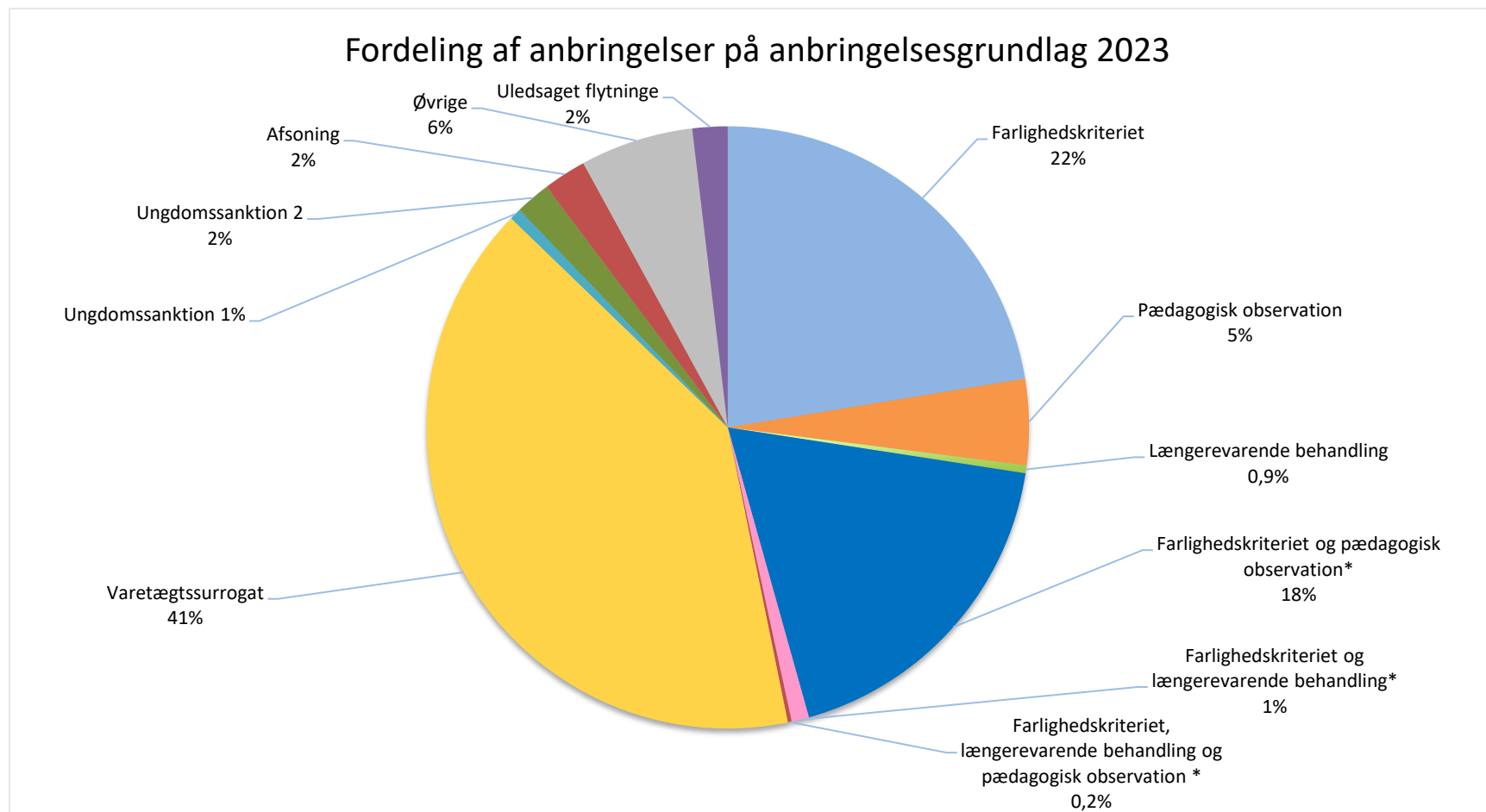

Note 6: Fra 2023 har Danske Regioner indført de sociale anbringelsesgrundlag i kombinationer (Se anbringelsesgrundlag*), da dette afspejler praksis hvor nogle sagsbehandlere har angivet flere anbringelsesgrundlag. Det er derfor ikke muligt at lave en direkte sammenligning mellem tidligere års fordeling af anbringelser på anbringelsesgrundlag med ovenstående opgørelse. Man kan fortsat sammenligne udviklingen i kategorierne sociale og retlige anbringelser i figur 6.3.

Figur 5.2: Fordeling af opholdsdage på anbringelsesgrundlag i procent 2023

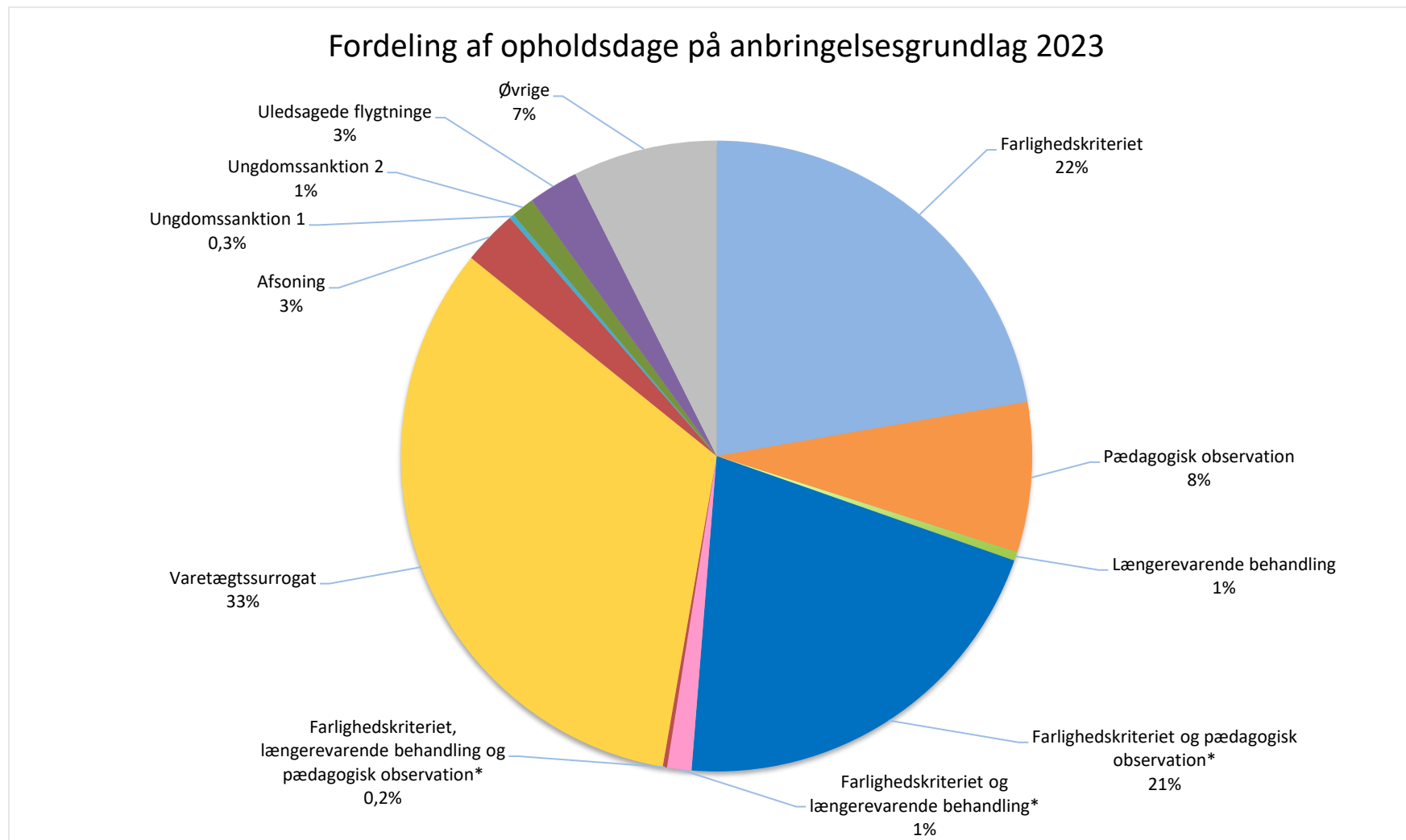

Note 7: Fra 2023 har Danske Regioner indført de sociale anbringelsesgrundlag i kombinationer (Se anbringelsesgrundlag*), da dette afspejler praksis hvor nogle sagsbehandlere har angivet flere anbringelsesgrundlag. Det er derfor ikke muligt at lave en direkte sammenligning mellem tidligere års fordeling af opholdsdage på anbringelsesgrundlag med ovenstående opgørelse.

Tabel 5.1: Antal anbringelser fordelt på anbringelsesgrundlag 2023

Region/kommune	Institution	Antal anbringelser													
		Farlighedskriteriet	Pædagogisk observation (pæd. obs.)	Længerevarende behandling	Farlighedskriteriet og pæd. obs.	Farlighedskriteriet og længerevarende behandling	Længerevarende behandling og pæd. obs.	Farlighedskriteriet, længerevarende behandling og pæd. obs.	Varetægtsurrogat	Afsoning	Ungdomssanktion 1	Ungdomssanktion 2	Uledsagede flygtninge	Øvrige	I alt
Københavns Kommune	Sønderbro	21	1	0	16	0	0	0	39	1	0	0	7*	0	85
Region Hovedstaden	Sølager	6	0	0	8	0	0	0	57	1	0	1	6	0	79
Region Sjælland	Stevnsfortet	8	4	0	13	0	0	0	17	1	1	0	0	1	44
	Bakkegården	5	13	1	3	3	0	0	17	3	0	2	0	0	47
Region Syddanmark	Egely	8	0	0	7	0	0	1	19	2	0	6	0	23	66
	Egely særligt sikret	1	0	0	2	0	0	0	2	0	0	0	0	5	10
Region Midtjylland	Grenen	18	0	0	16	0	0	0	6	0	2	0	2	0	44
	Grenen særligt sikret	7	0	0	6	0	0	0	1	0	0	0	0	0	14
	Koglen	10	1	0	16	1	0	0	7	3	0	0	0	0	38
Region Nordjylland	Kompasset	22	3	1	0	0	0	0	15	0	0	0	0	0	41
I alt		106	22	2	87	4	0	1	181	10	3	9	15	29	469

Note 8: Sønderbro oplyser, at seks af de uledsagede flygtninge startede med at være anbragt i varetægtsurrogat for derefter til at blive videreført til hjemrejseloven.

Tabel 5.2: Fordeling af opholdsdage baseret på anbringelsesgrundlag 2023

Region/kommune	Institution	Antal opholdsdage													
		Farlighedskriteriet	Pædagogisk observation (Pæd. obs.)	Længerevarende behandling	Farlighedskriteriet og pæd. obs.	Farlighedskriteriet og længerevarende behandling	Længerevarende behandling og pæd. obs.	Farlighedskriteriet, længerevarende behandling og pæd. obs.	Varetægtsurrogat	Afsoning	Ungdomssanktion 1	Ungdomssanktion 2	Uledsagede flygtninge	Øvrige	I alt
Københavns Kommune	Sønderbro	1.503	817	0	1.133	0	0	0	3.006	238	0	0	309	0	7.006
Region Hovedstaden	Sølager	224	0	0	877	0	0	0	3.626	77	0	101	0	0	4.905
Region Sjælland	Stevnsfortet	517	327	0	0	0	0	0	1.051	59	44	0	0	14	2.012*
	Bakkegården	405	1.178	164	313	364	0	0	1.329	280	0	100	0	0	4.133
Region Syddanmark	Egely	329	0	0	453	0	0	82	1.113	143	0	233	0	2.184	4.537
	Egely særligt sikret	90	0	0	425	0	0	0	2.59	0	0	0	0	544	1.318
Region Midtjylland	Grenen	1.330	0	0	2.017	0	0	0	481	0	51	0	286	0	4.165
	Grenen særligt sikret	870	0	0	730	0	0	0	27	0	0	0	0	0	1.627
	Koglen	835	126	0	1.806	98	0	0	825	244	0	0	0	0	3.934
Region Nordjylland	Kompasset	2.153	406	1	0	0	0	0	919	0	0	0	0	0	3.479
I alt		8.256	2.854	165	7.754	462	0	82	12.277	1.041	95	434	954	2.742	37.116*

Note 9: Fejlkilde i Stevnsfortets opholdsdage baseret på anbringelsesgrundlag 2023. Dette giver en forskel på fordeling af opholdsdage baseret på anbringelsesgrundlag som er på 37.116 sammenlignet med fordeling af opholdsdage baseret på alder og køn på 38.267. Da fejlkilden findes i relation til anbringelsesgrundlag er resten af rapporten udregnet ud fra et samlet antal opholdsdage på 38.267.

Udvikling i anbringelsesgrundlag

Figur 6.1: Procentvise udvikling af anbringelser fordelt på anbringelsesgrundlag fra 2013-2023

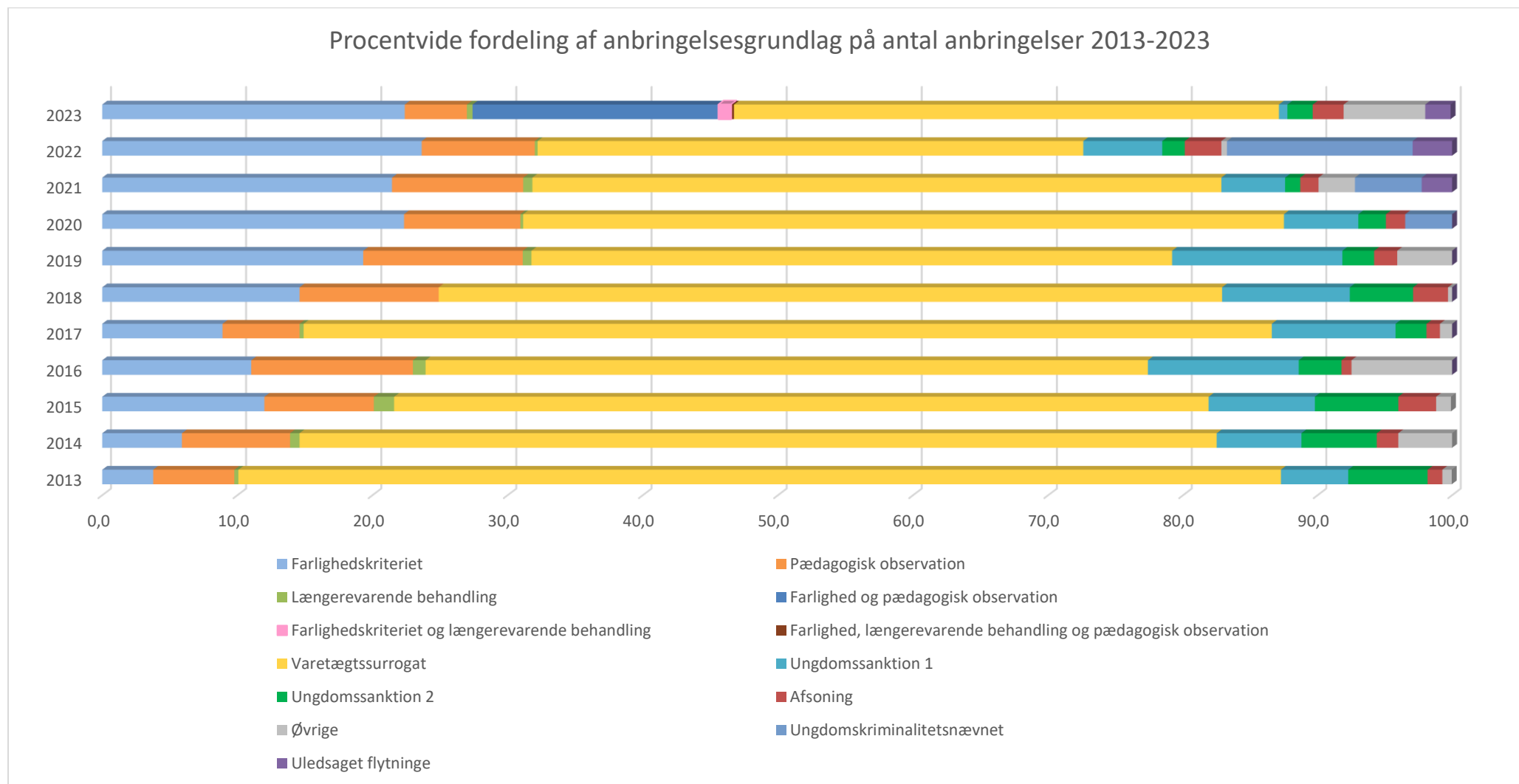

Note 10: Anbringelsesgrundlaget "Uledsagede flygtninge" er først inddraget som en separat kategori i 2016.

Figur 6.2: Udvikling af anbringelser fordelt på anbringelsesgrundlag fra 2013-2023

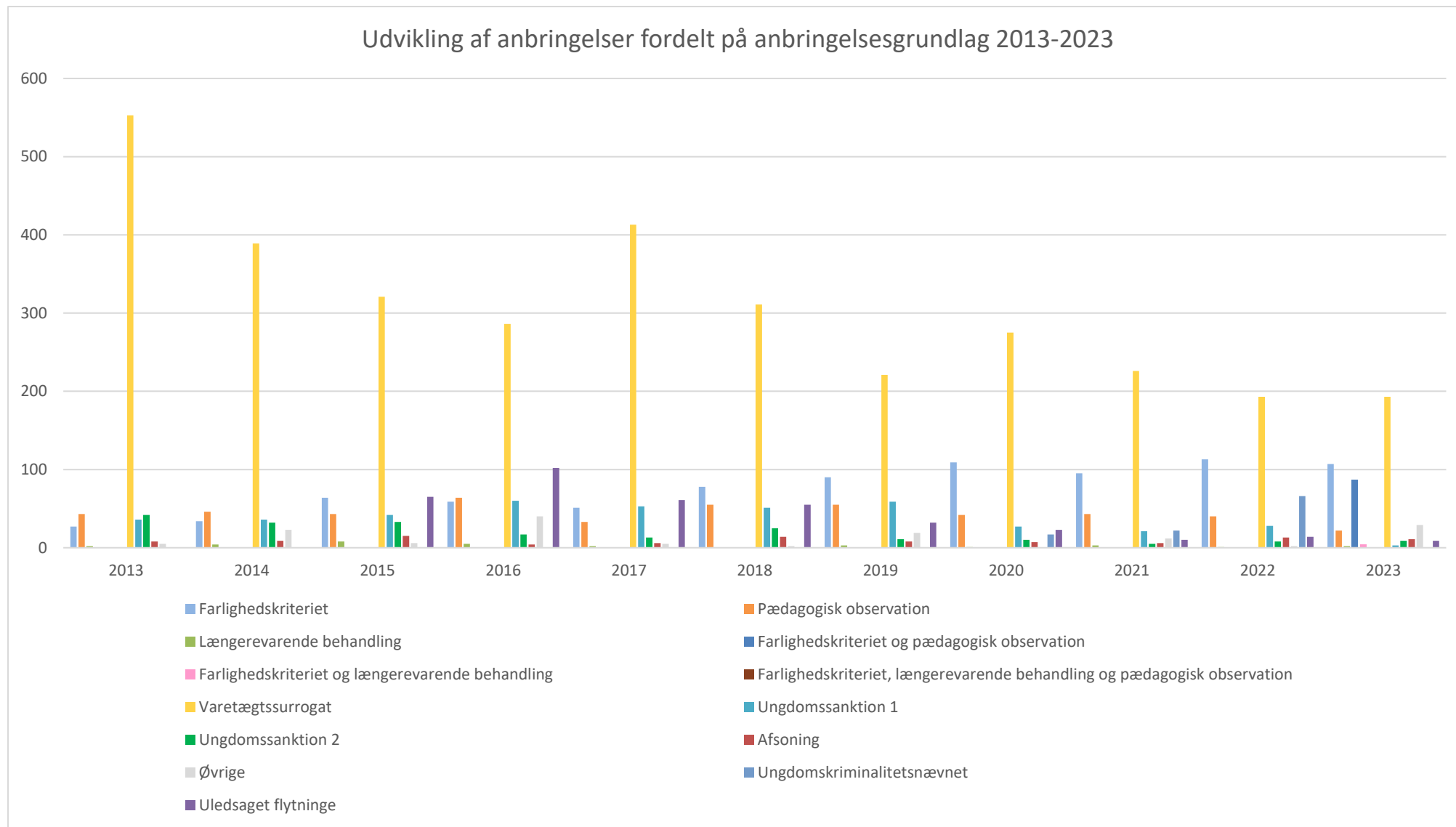

Note 11: Anbringelsesgrundlag "Uledsagede flytninge" er først inddraget som separat kategori i 2016.

Figur 6.3: Udvikling i fordelingen af sociale, retlige og øvrige anbringelser i procent fra 2013-2023

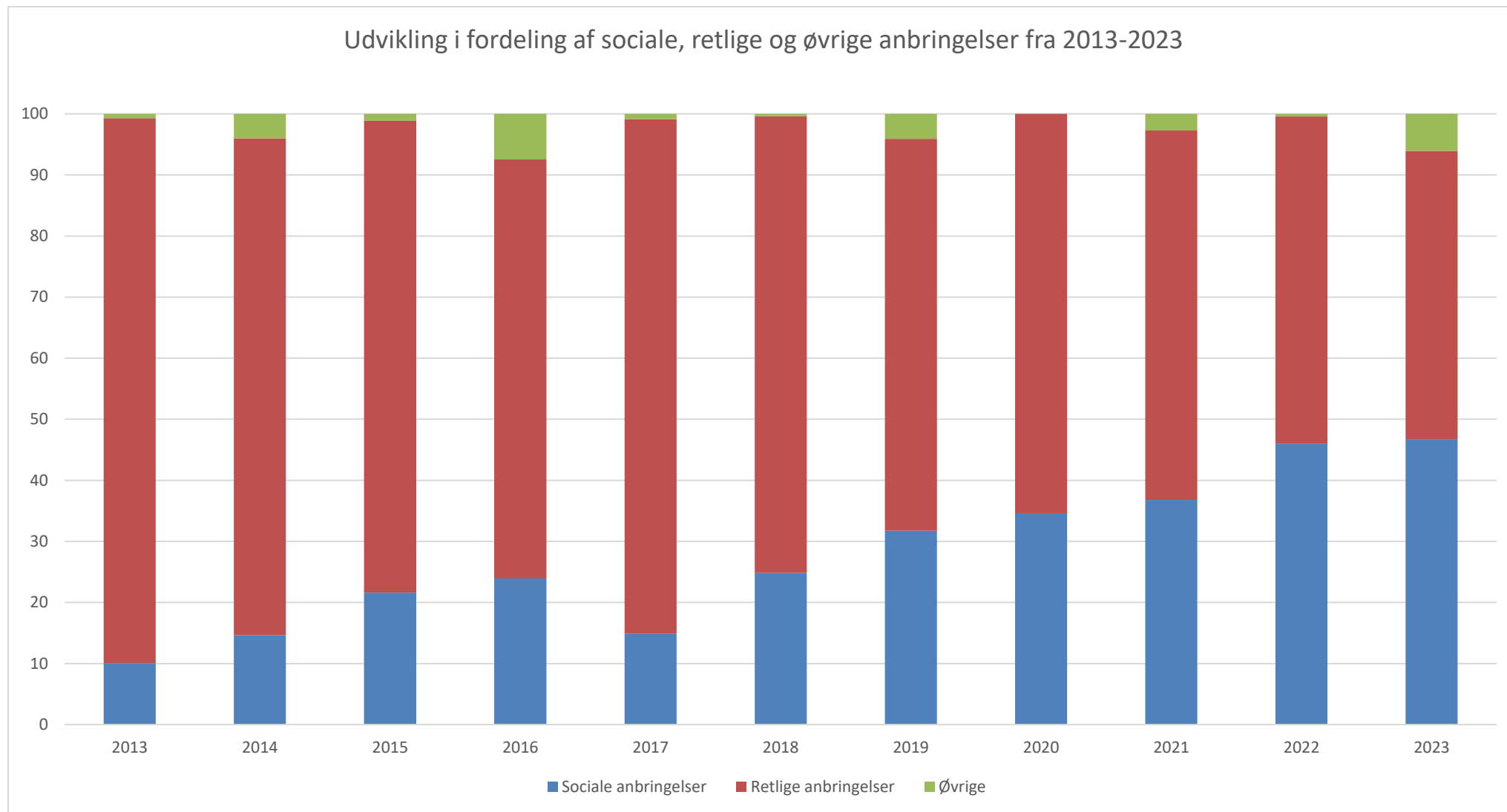

Note 12: De sociale anbringelser dækker over kategorierne: Farlighedskriteriet, pædagogisk observation og længerevarende kriterier. De retlige anbringelser dækker over kategorierne: Varetægtssurrogat, ungdomssanktion 1, ungdomssanktion 2, afsoning og uledsagede flygtninge.

Note 13: Anbringelser, som i 2020-2022 blev kategoriseret under anbringelsesgrundlaget "Ungdomskriminalitetsnævnet", går ind under overkategorien sociale anbringelser.

Tabel 6.1: Udvikling i anbringelsesgrundlag fra 2013-2023

Anbringelsesgrundlag	Antal anbringelser																					
	2013	%	2014	%	2015	%	2016	%	2017	%	2018	%	2019	%	2020	%	2021	%	2022	%	2023	%
Farlighedskriteriet	27	3,8	34	5,9	64	12,0	59	10,8	51	8,9	78	14,6	90	19,3	109	22,3	95	21,4	113	25,5	106	22,4
Pæd.obs.	43	6,0	46	8,0	43	8,1	64	12,1	33	5,7	55	10,3	55	11,8	42	8,6	43	9,7	40	9,0	22	4,7
Læng. var. behandling	2	0,3	4	0,7	8	1,5	5	0,9	2	0,3	0	0	3	0,6	1	0,2	3	0,7	1	0,2	2	0,4
Farlighed. & pæd. obs.	-	-	-	-	-	-	-	-	-	-	-	-	-	-	-	-	-	-	-	-	87	18,6
Farlighed. & læng. var.	-	-	-	-	-	-	-	-	-	-	-	-	-	-	-	-	-	-	-	-	4	0,9
Læng. var. & pæd.obs.	-	-	-	-	-	-	-	-	-	-	-	-	-	-	-	-	-	-	-	-	0	0,0
Farlighed., pæd. obs. & læng.var.	-	-	-	-	-	-	-	-	-	-	-	-	-	-	-	-	-	-	-	-	1	0,2
UKN*	-	-	-	-	-	-	-	-	-	-	-	-	-	-	17	3,5	22	5,0	66	14,9	-	-
Varetægtsurrogat	553	77,2	389	67,9	321	60,3	286	53,5	413	71,7	311	58,0	221	47,4	275	56,4	226	51,0	193	43,6	181	38,6
Afsoning	8	1,1	9	1,6	15	2,8	4	7,5	6	1,0	14	2,6	8	1,7	7	1,4	6	1,4	13	2,9	10	2,1
Ungdomssanktion 1	36	5,0	36	6,3	42	7,9	60	11,2	53	9,2	51	9,5	59	12,7	27	5,5	21	4,7	28	6,3	3	0,6
Ungdomssanktion 2	42	5,9	32	5,6	33	6,2	17	3,2	13	2,3	25	4,7	11	2,4	10	2,0	5	1,1	8	1,8	9	1,9
Uledsagede flygtninge	-	-	-	-	-	-	-	-	-	-	-	-	-	-	-	-	10	2,3	14	3,2	15	3,2
Øvrige	5	0,7	23	4,0	6	1,1	40	0,7	5	0,9	2	0,3	19	4,1	0	0	12	2,7	2	0,5	29	6,2
I alt	716		573		532		535		576		536		466		488		443		478		469	
Anbringelsesgrundlag	Antal opholdsdage																					
	2013	%	2014	%	2015	%	2016	%	2017	%	2018	%	2019	%	2020	%	2021	%	2022	%	2023	%
Farlighedskriteriet	1.191	3,2	1.709	4,7	3.247	10,0	4.210	12,2	4.607	12,7	5.995	18,0	7.367	22,7	8.882	24,8	9.305	23,7	10.835	27,6	8.256	22,4
Pæd. obs.	2.502	6,7	2.394	6,5	3.251	10,0	4.363	12,6	2.210	6,1	4.428	13,3	4.780	14,7	3.968	11,1	4.202	10,7	3.896	9,9	2.854	7,7
Læng. var. behandling	112	0,3	175	0,5	1.108	3,4	485	1,4	163	0,5	0	0,0	309	1,0	162	0,5	390	1,0	77	0,2	165	0,4
Farlighed. & pæd. obs.	-	-	-	-	-	-	-	-	-	-	-	-	-	-	-	-	-	-	-	-	7.754	21,0
Farlighed. & læng. var.	-	-	-	-	-	-	-	-	-	-	-	-	-	-	-	-	-	-	-	-	462	1,3
Læng. var. & pæd.obs.	-	-	-	-	-	-	-	-	-	-	-	-	-	-	-	-	-	-	-	-	0	0,0
Farlighed., pæd. obs. & læng.var.	-	-	-	-	-	-	-	-	-	-	-	-	-	-	-	-	-	-	-	-	82	0,2
UKN*	-	-	-	-	-	-	-	-	-	-	-	-	-	-	1.735	4,8	2.005	5,1	6.001	15,3	-	-
Varetægtsurrogat	23.936	63,6	22.401	61,1	20.727	63,8	18.151	52,6	25.339	70,0	18.018	54,1	15.022	46,3	18.656	52,1	19.557	49,8	13.587	34,6	12.227	33,3
Afsoning	236	0,6	324	0,9	705	2,2	262	4,3	305	0,8	496	1,5	750	2,3	384	1,1	438	1,1	702	1,8	803	2,2
Ungdomssanktion 1	1.852	4,9	1.930	5,3	1.982	6,1	4.661	13,5	2.772	7,7	2.983	8,9	2.747	8,5	1.558	4,4	1.423	3,6	1.022	2,6	95	0,3
Ungdomssanktion 2	1.422	3,8	1.158	3,2	1.240	3,8	913	2,6	484	1,3	1.181	3,5	368	1,1	430	1,2	142	0,4	305	0,8	434	1,2
Uledsagede flygtninge	-	-	-	-	-	-	-	-	-	-	-	-	-	-	-	-	668	1,7	1.170	3,0	954	2,6
Øvrige	216	0,6	622	1,7	242	0,7	1.471	0,8	316	0,9	228	0,7	1.071	3,3	0	0	1.156	2,9	5	0,0	2.742	7,4
I alt	31.467		30.713		32.502		34.516		36.196		33.329		32.414		35.775		39.286		37.600		36.878*	

Note 14: UKN dækker over anbringelsesgrundlaget "Ungdomskriminalitetsnævnet" i årene 2020-2022. Da UKN mere retvisende er en anbringelsesmyndighed er denne kategori nu taget ud af oversigten over anbringelsesgrundlag.

Note 15: Fejkilde i Sønderbro og Stevnsfortets opholdsdage baseret på anbringelsesgrundlag 2023. Dette giver en forskel på fordeling af opholdsdage baseret på anbringelsesgrundlag som er på 36.878 sammenlignet med fordeling af opholdsdage baseret på alder og køn på 38.267. Da fejkilden findes i relation til anbringelsesgrundlag er resten af rapporten udregnet ud fra et samlet antal opholdsdage på 38.267.

Ungdomskriminalitetsnævnet

Figur 7.1: Afgørelse ved Ungdomskriminalitetsnævnet i procent 2023

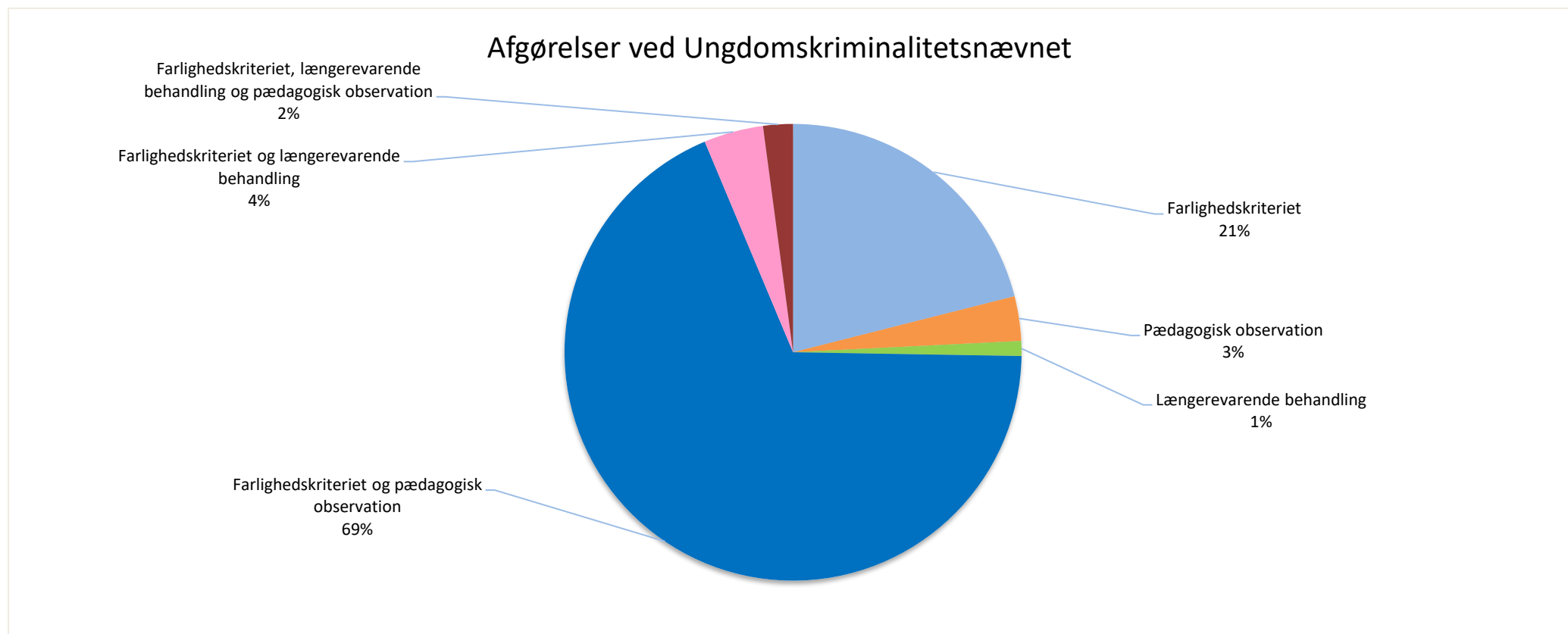

Note 16: Behandlingen i Ungdomskriminalitetsnævnet er ikke en strafferetlig proces. Nævnet kan ikke idømme barnet eller den unge en sanktion, og nævnet skal ikke tage stilling til, om barnet eller den unge har begået en kriminel handling. Når nævnet skal afgøre sagen, foretager nævnet en konkret, individuel vurdering af, hvad der er bedst for barnet eller den unge - og indsatsen bliver fastlagt efter dialog med barnet eller den unge og forældremyndighedsindehaverne. Det er barnets eller den unges opholdskommune, der iværksætter og gennemfører de indsatser, som nævnet træffer afgørelse om.

Tabel 7.1: Afgørelser ved Ungdomskriminalitetsnævnet 2023

Region/kommune	Institution	Farlighedskriteriet	Pædagogisk observation (pæd. obs.)	Længerevarende behandling	Farlighedskriteriet og pæd. obs.	Farlighedskriteriet og længerevarende behandling	Længerevarende behandling og pæd. obs.	Farlighedskriteriet, længerevarende behandling og pæd. obs.	I alt
Københavns Kommune	Sønderbro	0	0	0	16	0	0	0	16
Region Hovedstaden	Sølager	2	0	0	7	0	0	0	9
Region Sjælland	Stevnsfortet	0	0	0	13	0	0	0	13
	Bakkegården	3	1	1	3	3	0	0	11
Region Syddanmark	Egely	2	0	0	19	0	0	2	23
	Egely særligt sikret	2	0	0	3	0	0	0	5
Region Midtjylland	Grenen	4	0	0	0	0	0	0	4
	Grenen særligt sikret	0	0	0	0	0	0	0	0
Region Nordjylland	Koglen	1	0	0	4	1	0	0	6
Region Nordjylland	Kompasset	6	2	0	0	0	0	0	8
I alt		20	3	1	65	4	0	2	95

Isolation

Tabel 8.1: Anvendt isolation 2023

Region/kommune	Institution	Antal gange der er foretaget isolation	Antal unge, der har været anbragt i isolation
Københavns kommune	<i>Sønderbro</i>	0	0
Region Hovedstaden	<i>Sølager</i>	0	0
Region Sjælland	<i>Stevnsfortet</i>	1	1
	<i>Bakkegården</i>	0	0
Region Syddanmark	<i>Egely</i>	17	10
	<i>Egely særligt sikret</i>	14	5
Region Midtjylland	<i>Grenen</i>	3	2
	<i>Grenen særligt sikret</i>	2	1
	<i>Koglen</i>	0	0
Region Nordjylland	<i>Kompasset</i>	3	2
I alt		40	21

Note 17: Isolation på sikret døgninstitution eller særlig sikret afdeling, jf. lovens §14, stk. 1. (Lov om voksenansvar for anbragte børn og unge, Kapitel 1, § 14 Isolation på sikrede døgninstitutioner og særligt sikrede afdelinger samt aflåsning af værelser om natten)

Note 18: Sønderbro og Sølager har ikke et isolationsrum. Bakkegården og Koglen har isolationsrum, men de har ikke anvendt dem i 2023.

Afbrudte ophold

Tabel 9.1: Årsager til afbrudt ophold 2023

Region/kommune	Institution	Anbragt i anden sikret institution	I fængsel eller arrest	Rømning	Udeblivelser	Undvigelser	Andet	I alt
Københavns kommune	<i>Sønderbro</i>	3	0	0	0	8	0	11
Region Hovedstaden	<i>Sølager</i>	7	12	4	0	0	1	24
Region Sjælland	<i>Stevnsfortet</i>	3	0	0	0	1	2	6
	<i>Bakkegården</i>	9	2	1	0	0	0	12
Region Syddanmark	<i>Egely</i>	7	2	1	0	1	3	14
	<i>Egely særligt sikret</i>	0	4	0	0	0	1	5
Region Midtjylland	<i>Grenen</i>	2	2	0	2	0	0	6
	<i>Grenen særligt sikret</i>	0	0	0	0	0	0	0
	<i>Koglen</i>	1	0	0	1	0	0	2
Region Nordjylland	<i>Kompasset</i>	6	1	0	0	0	0	7
I alt		38	23	6	3	10	7	87

Belægning

Figur 10.1: Udvikling i antal anbragte på de sikrede institutioner 2023

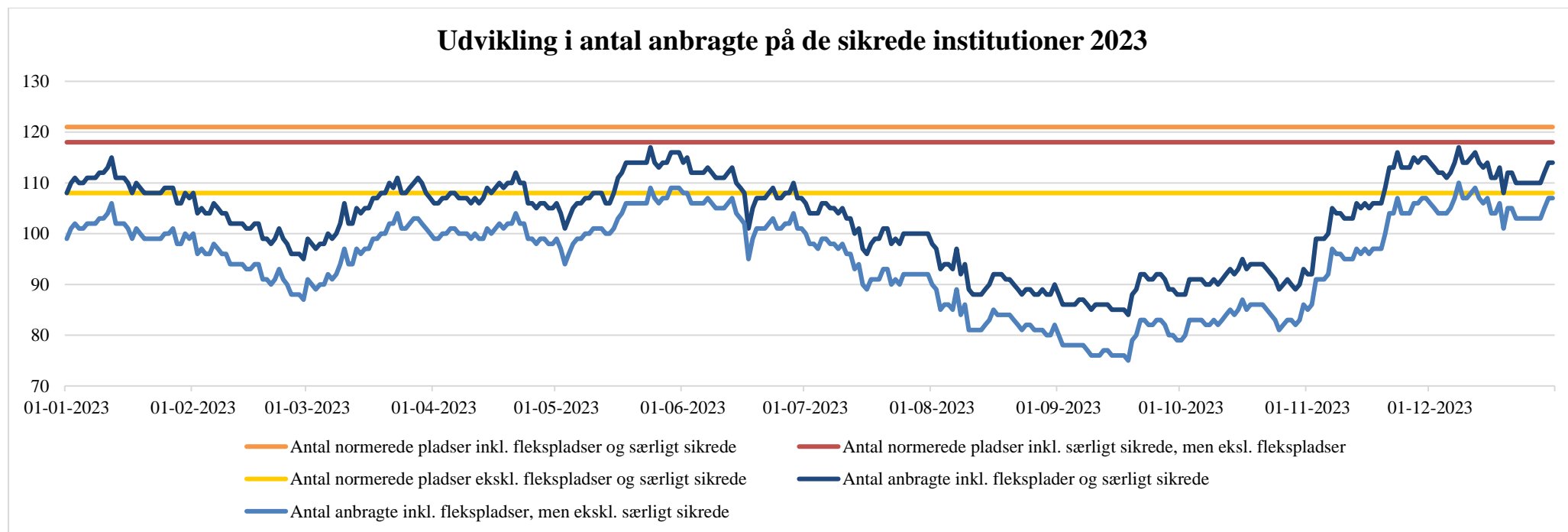

Note 19: Opgørelserne over belægning tager ikke højde for, at der i perioder kan være pladser ude af drift grundet eksempelvis ombygning/renovation af værelser eller børn eller unge som optager mere end én plads.

Københavns Kommune

Figur 10.2: Udvikling i antal anbragte på Sønderbro 2023

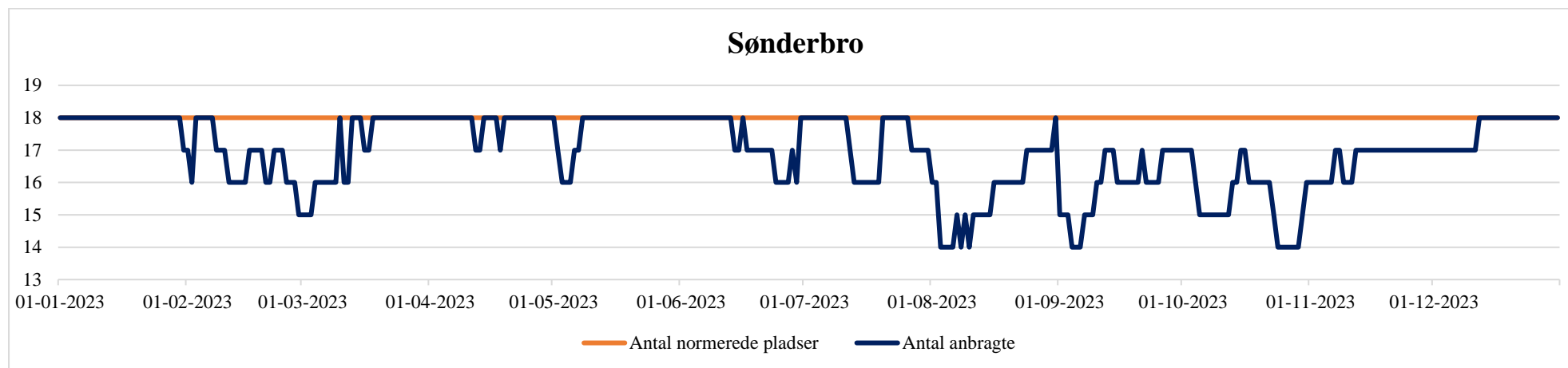

Region Hovedstaden

Figur 10.3: Udvikling i antal anbragte på Sølager 2023

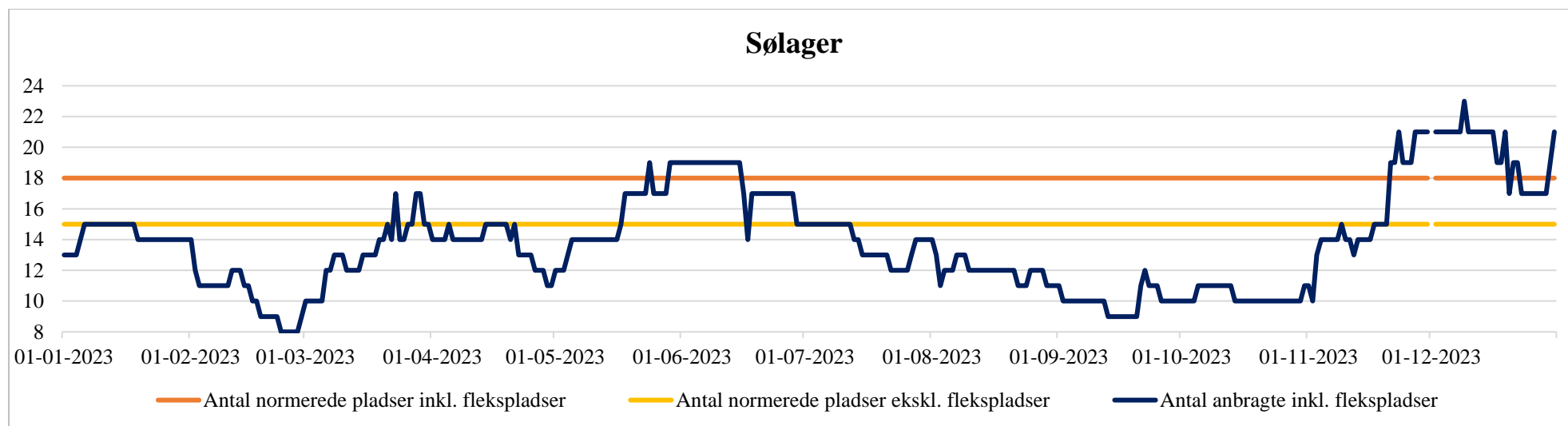

Region Sjælland

Figur 10.4: Udvikling i antal anbragte på Bakkegården 2023

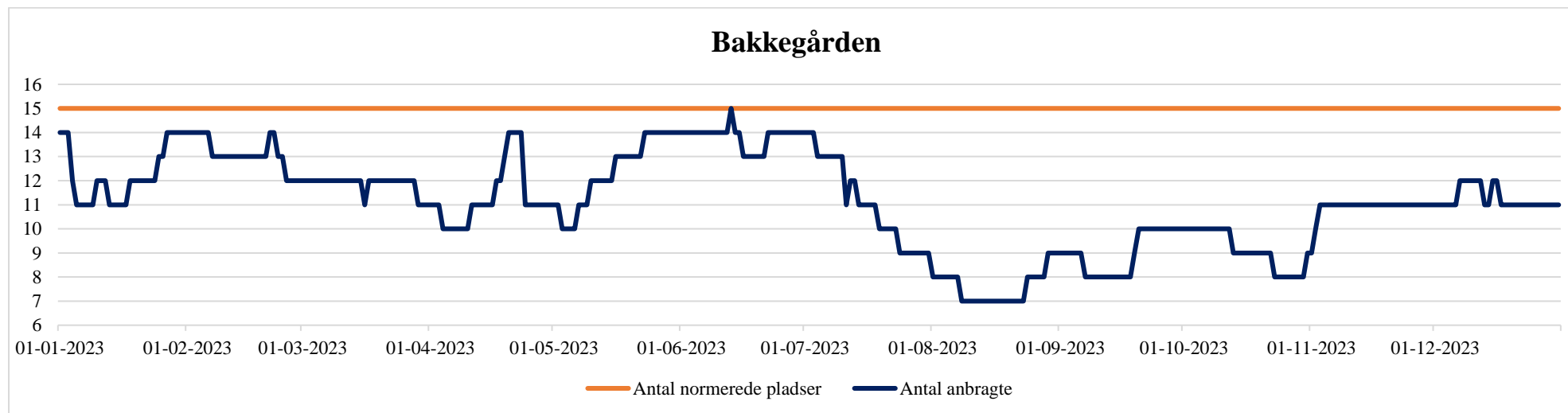

Figur 10.5: Udvikling i antal anbragte på Stevnstortet 2023

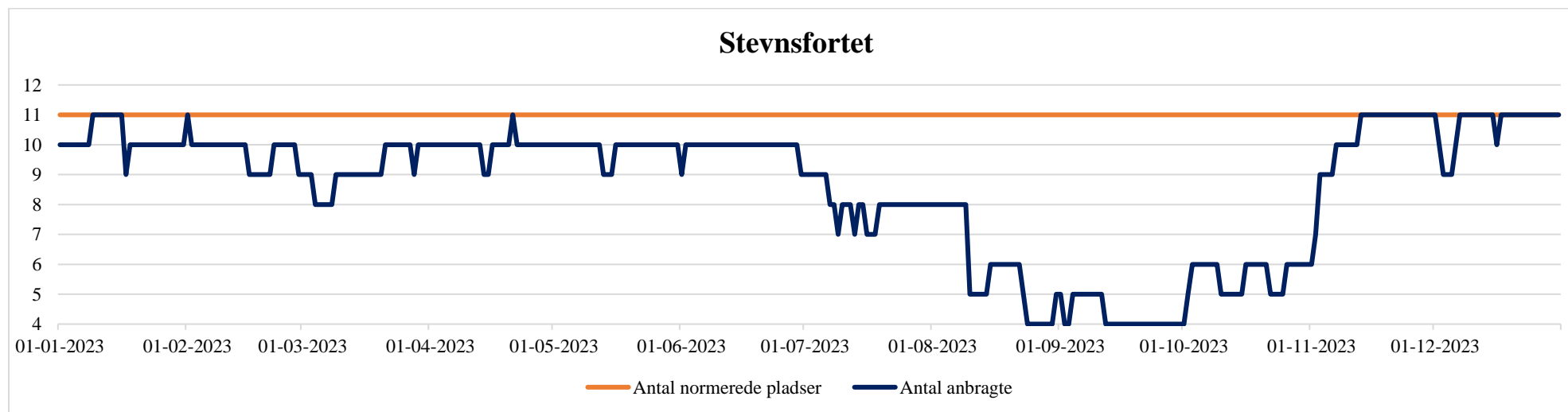

Region Syddanmark

Figur 10.6: Udvikling i antal anbragte på Egely 2023

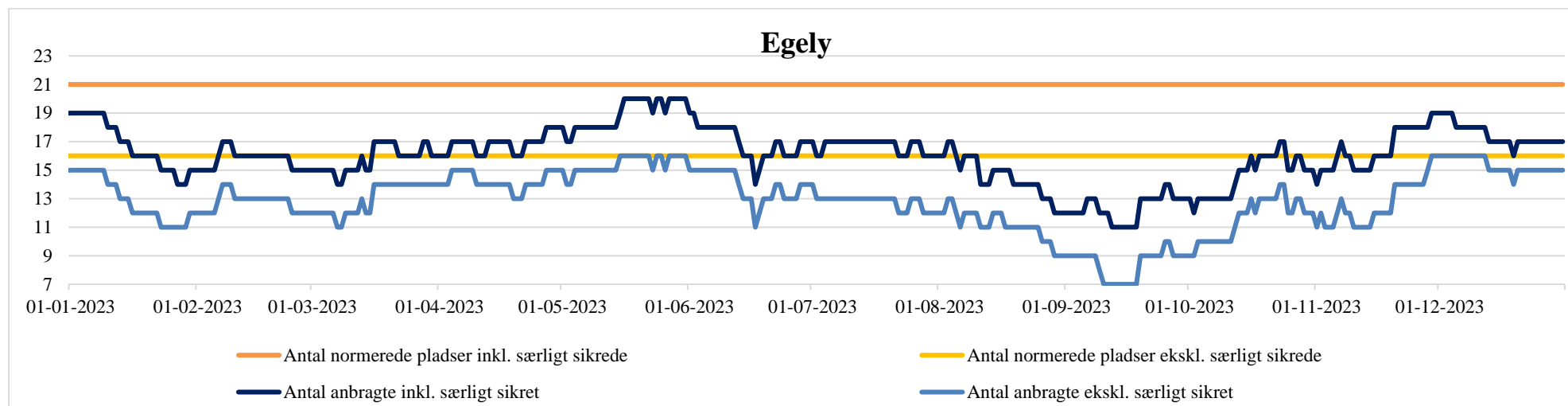

Region Nordjylland

Figur 10.7: Udvikling i antal anbragte på Kompasset 2023

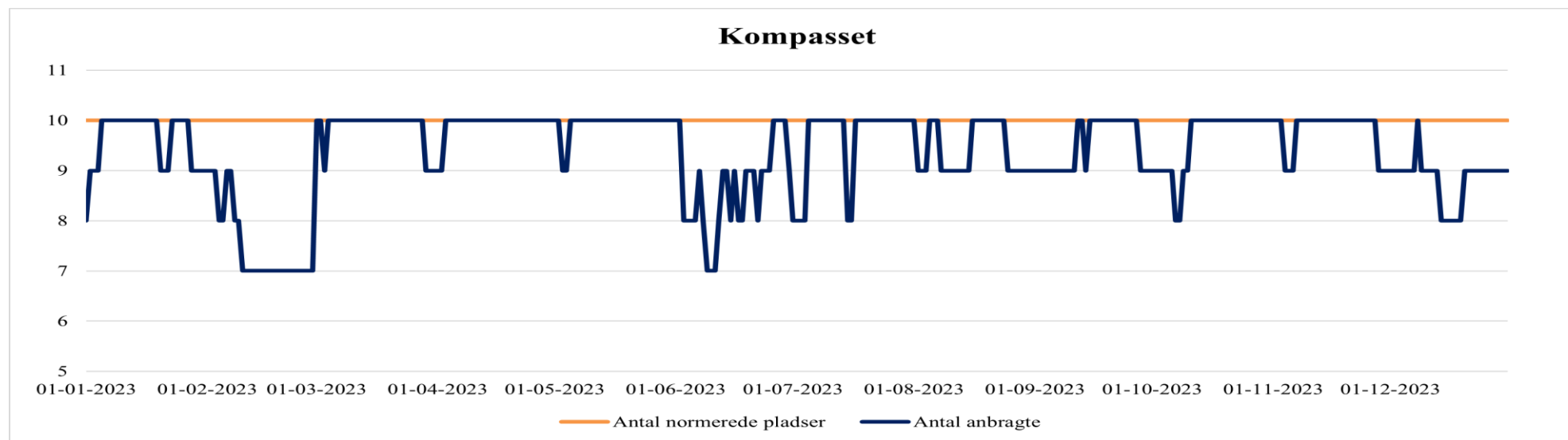

Region Midtjylland

Figur 10.8: Udvikling i antal anbragte på Grenen 2023

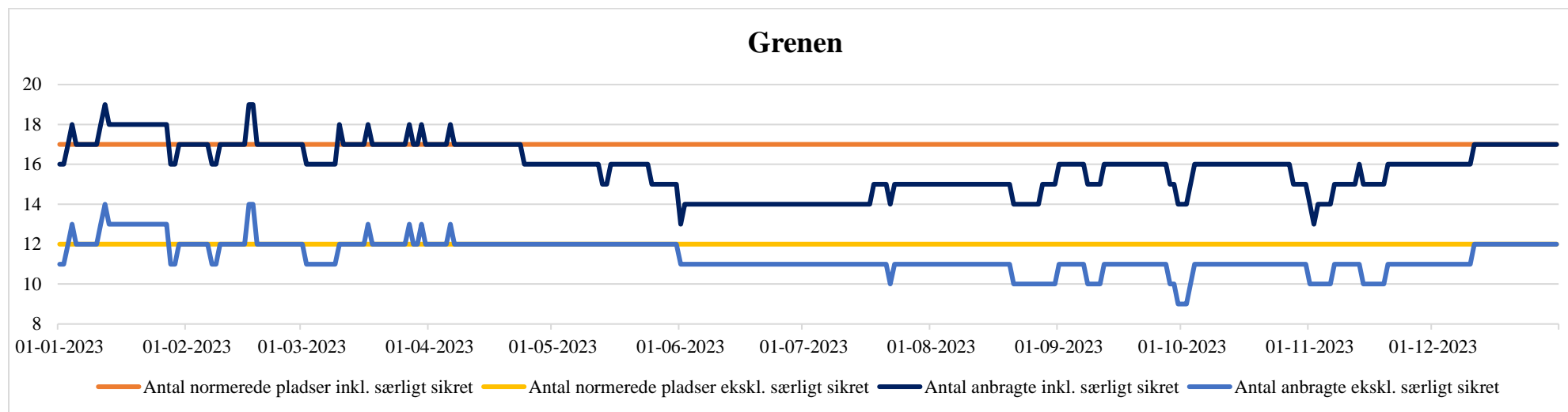

Figur 10.9: Udvikling i antal anbragte på Koglen 2023

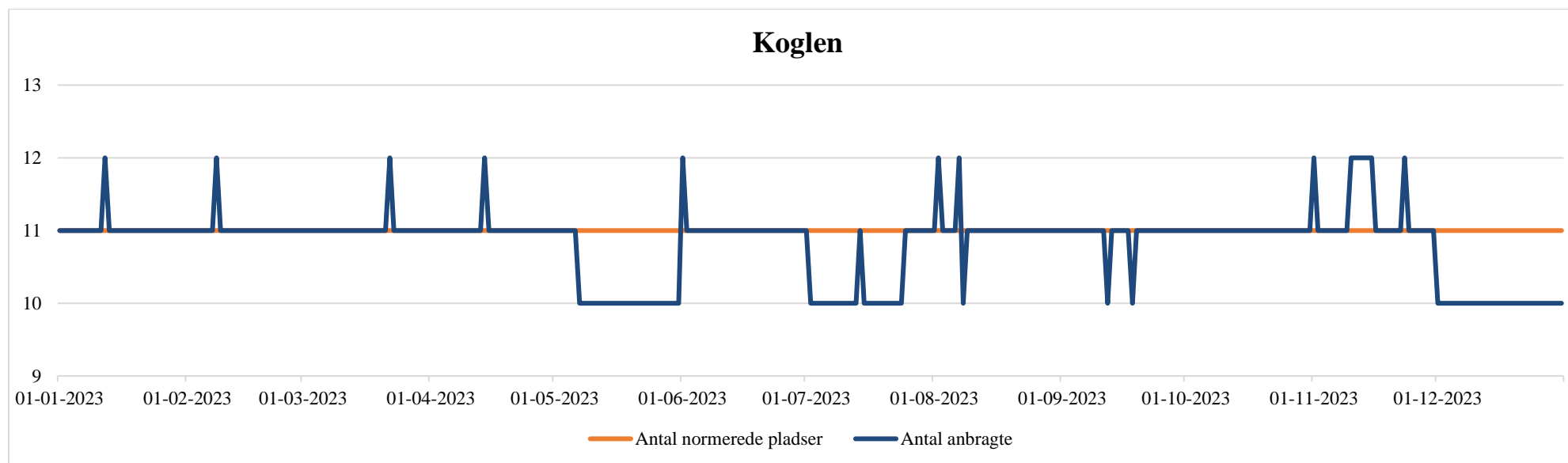

Bilag 1

Tabel 2.1: Oversigt over antal anbringelser 1996-2023

	1996	1997	1998	1999	2000	2001	2002	2003	2004	2005	2006	2007	2008	2009
Antal pladser ekskl. flekspladser	42	38	37	36 (+4)	45(+4)	85	85	88	94	116	116	121	121	121
Antal anbringelser	321	322	261	308	350	509	750	726	741	861	898	878	843	760
Antal opholdsdage	9.882	11.146	10.769	11.512	13.028	21.874	28.200	28.108	34.092	39.526	41.670	42.022	44.852	46.273
Gens. antal opholdsdage	31	35	41	37	37	43	38	39	46	46	46	48	53	61
Belægningsprocent	65	80	80	88	91	71	91	90	101	98	98	97	102	100
Afbrudte ophold/overflytninger	24	89	67	104	86	111	185	137	105	121	134	100	106	81
	2010	2011	2012	2013	2014	2015	2016	2017	2018	2019	2020	2021	2022	2023
Antal pladser ekskl. flekspladser	145	145(+10)	147(-21)	126	126	126	123	106	106	106	106	106	117	118
Antal anbringelser	740	698	654	716	573	532	531	572	535	462	488	426	478	469
Antal opholdsdage	43.778	40.430	35.660	31.467	30.713	32.502	34.516	36.196	33.329	32.414	35.775	37.712	37.600	38.267
Gens. antal opholdsdage	59	58	55	44	64	61	65	63	62	70	73	89	81	82
Belægningsprocent	89	74	79	81	77	77	82	91	90	82	93	101	93	89
Afbrudte ophold/overflytninger	53	28	42	109	87	56	62	80	71	65	43	36	65	87